



Rheinland-Pfalz

STATISTISCHES LANDESAMT

2024

Landwirtschaft und Weinbau



Statistik nutzen

Landwirtschaftliche Betriebe

Größenklassen

Betriebe	2023 ¹ 1 000	Veränderung zu	
		2013 ¹	2022 ¹
		%	
Betriebe (insgesamt)	15,3	-19,7	-2,8
davon mit einer landwirtschaftlich genutzten Fläche von ... ha			
unter 5	2,6	-43,1	-8,1
5 – 10	2,5	-19,9	-5,6
10 – 20	2,9	-17,3	-4,3
20 – 50	3,0	-8,2	1,4
50 – 100	2,1	-16,9	0,4
100 – 200	1,6	-2,4	-0,4
200 und mehr	0,6	49,9	5,2

¹ Stichprobe.

Betriebswirtschaftliche Ausrichtung

Ausrichtung	2023 1 000	Veränderung zu	
		2010	2020
		%	
Betriebe (insgesamt)	15,3	-25,5	-4,5
Ackerbau	4,0	10,1	2,9
Dauerkulturen	5,8	-37,0	-8,4
Weinbau	5,2	-39,5	-6,3
Gartenbau	0,3	-41,3	-1,1
Futterbau (Weidevieh)	3,7	-25,0	-9,1
Veredlung	0,1	-45,3	-17,3
Gemischtbetriebe	1,4	-33,3	7,9

Durchschnittliche Betriebsgröße

Ausrichtung	2023 ha LF	Veränderung zu	
		2010	2020
		%	
Betriebe (insgesamt)	46,5	35,5	6,6
Ackerbau	64,3	28,2	8,1
Dauerkulturen	14,5	43,1	2,3
Weinbau	11,5	16,3	12,2
Gartenbau	60,8	116,9	24,3
Futterbau (Weidevieh)	59,3	14,1	2,2
Veredlung	49,8	-13,4	-18,2
Gemischtbetriebe	91,3	29,7	0,1

Weinbaubetriebe nach Größenklassen der Rebfläche

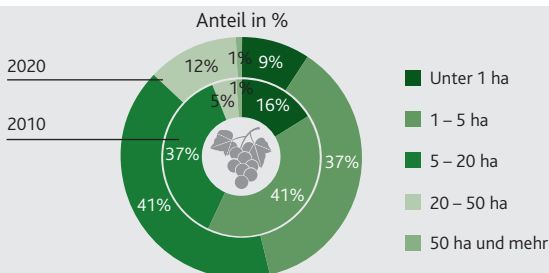

Sozioökonomie und Arbeitskräfte

Sozioökonomischer Betriebstyp

Ausrichtung	Einheit	2023 ¹	Einheit	Veränderung zu	
				2010	2020
Betriebe (Einzelunternehmen)	1 000	12,5	%	-32,6	-6,6
Haupterwerbsbetriebe	%	47,9	Prozentpunkte	1,2	2,8
Durchschnittliche Betriebsgröße ²	ha	39,9	ha	8,3	2,0
Haupterwerbsbetriebe	ha	55,8	ha	8,2	1,0
Nebenerwerbsbetriebe	ha	25,4	ha	7,8	1,5

1 Stichprobe; 2 Einzelunternehmen.

Alterstruktur der Betriebsleitungen von landwirtschaftlichen Betrieben

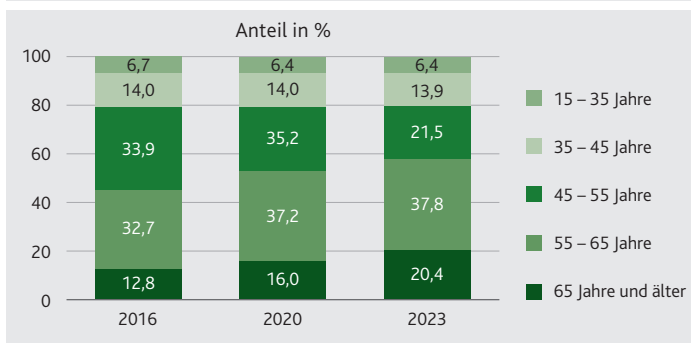

Arbeitskräfte in landwirtschaftlichen Betrieben 2023¹

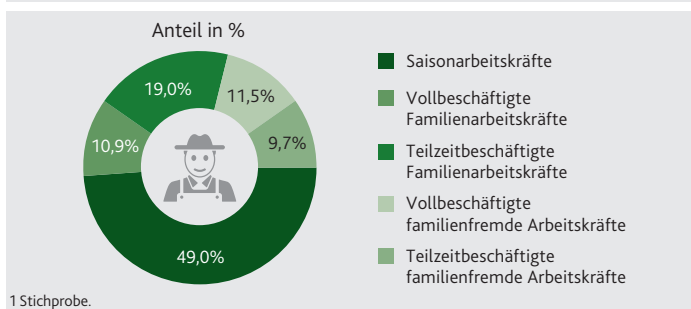

Bruttowertschöpfung in jeweiligen Preisen

Wirtschaftsbereich	Einheit	2023	Einheit	Veränderung zu	
				2013	2018
Insgesamt	Mio. EUR	159 224	%	43,9	23,5
Land- und Forstwirtschaft, Fischerei	Mio. EUR	1 645	%	-16,2	-15,7
Anteile der Sektoren an insgesamt					
Land- und Forstwirtschaft, Fischerei	%	1,0	Prozentpunkte	-0,7	-0,5
Produzierendes Gewerbe	%	33,1		-0,8	-0,6
Dienstleistungsbereiche	%	65,9		1,5	1,1

Bodennutzung

Bodenfläche nach Nutzungsarten 2022¹



Bodennutzung nach Kultur- und Fruchtarten

Kulturart Fruchtart	2023 1 000 ha	Veränderung zu	
		2013	2022
		%	
Ackerland	389,0	-5,2	1,1
Getreide ¹	220,5	-10,2	1,3
Weizen	104,4	-13,4	0,2
Wintergerste	43,7	35,2	11,2
Sommergerste	31,1	-20,6	-10,9
Hackfrüchte	23,2	-9,9	-1,9
Kartoffeln	6,6	-16,8	-5,6
Zuckerrüben	16,6	-5,4	0,1
Hülsenfrüchte	9,2	529,3	2,9
Ölfrüchte	43,5	-6,8	7,1
Winterraps	42,1	-7,6	7,4
Pflanzen zur Grünernte	55,6	-12,3	-0,6
Gemüse	13,5	-4,2	5,6
Dauergrünland	249,8	10,6	0,1
Rebfläche	66,6	4,2	2,8
Baum- und Beerenobst ²	4,8	-8,5	1,8

1 Einschließlich Körnermais und Corn-Cob-Mix. – 2 Ohne Erdbeeren, einschließlich Nüsse.

Rebfläche und Anbauggebiete

Bestockte Rebfläche 2023

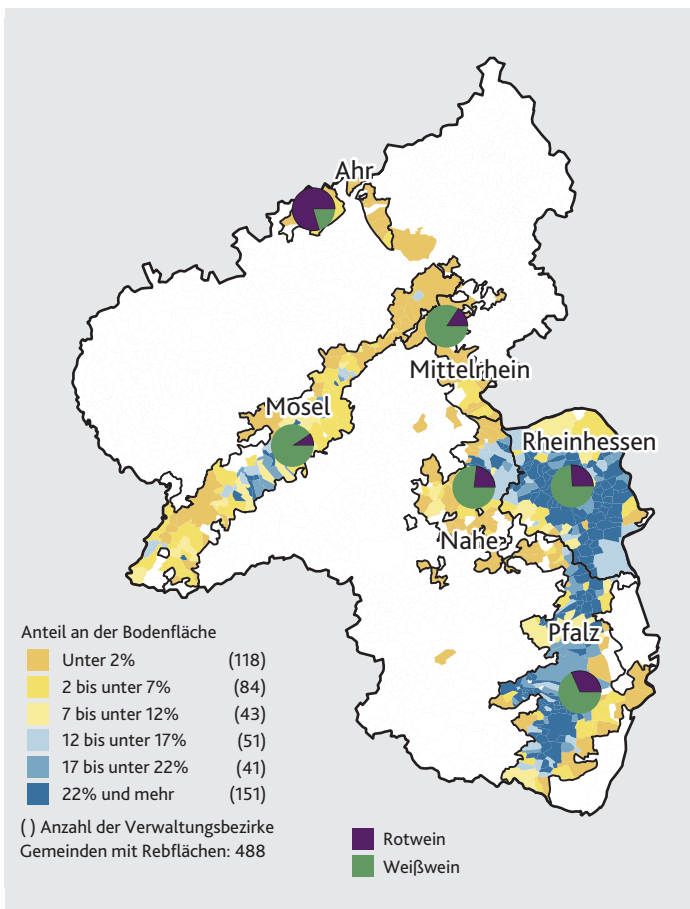

Bestockte Rebfläche nach Rebsorten

Rebsorte	2023		Veränderung zu	
	ha	Anteil in %	2013	2022
			%	
Weißweinrebsorten	48 081	74,0	8,2	1,0
Riesling, Weißer	18 272	28,1	8,3	0,3
Müller-Thurgau	6 657	10,2	-16,5	-2,1
Ruländer	5 304	8,2	75,1	4,4
Burgunder, Weißer	3 878	6,0	40,6	2,7
Silvaner, Grüner	2 502	3,8	-25,2	-3,3
Rotweinrebsorten	16 929	26,0	-13,6	-1,2
Dornfelder	6 106	9,4	-18,5	-2,9
Spätburgunder, Blauer	4 357	6,7	6,0	1,3
Portugieser, Blauer	2 010	3,1	-40,1	-4,3
Regent	1 160	1,8	-24,9	-3,7
Merlot	714	1,1	48,3	5,1

Ernte

Ernte von Feldfrüchten

Kulturart/Fruchtart	2023 1 000 t	Veränderung zu	
		Ø 2017/2022	2022
		%	
Getreide ¹	1 444	-5,1	-5,9
Winterraps	159	11,0	-7,4
Kartoffeln	232	-6,2	5,0
Zuckerrüben	1 266	-0,6	19,6
Raufutter ²	1 538	6,4	14,3
Silomais	1 179	-16,3	12,1
Pflanzen zur Grünernte	58	39,0	104,9
Hülsenfrüchte ³	16	9,1	-24,4

1 Einschließlich Körnermais, Corn-Cob-Mix. – 2 Trockenmasseertrag. – 3 Ohne andere Hülsenfrüchte.

Getreideernte 2023 nach Getreidearten

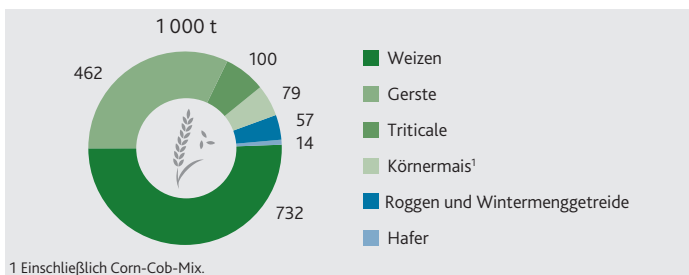

Erntemengen nach Rebsorten

Rebsorten	2023 1 000 hl	Veränderung zu		Anteil
		Ø 2013/2022	2022	
		%		
Erntemenge insgesamt	5 812	-1,0	-1,5	100
Weißweinrebsorten	4 244	4,7	-0,2	73,0
Riesling, Weißer	1 522	6,0	4,3	26,2
Müller-Thurgau	735	-12,6	-3,5	12,7
Rotweinrebsorten	1 568	-13,9	-4,7	27,0
Dornfelder	642	-23,0	-12,0	11,1
Spätburgunder, Blauer	391	17,2	4,4	6,7

Weinerzeugung nach Qualitätsstufen

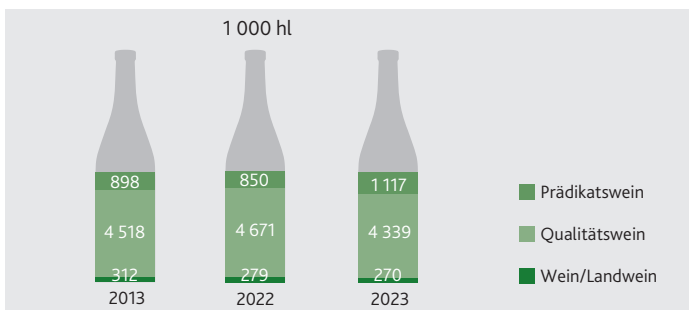

Viehhaltung und tierische Produktion

Milch-, Eierzeugung, Schlachtmengen

Ausrichtung	Einheit	2023	Veränderung zu	
			2013	2022
			%	
Milcherzeugung	1 000 t	801,5	-3,8	0,6
Eierzeugung in Betrieben mit mindestens 3 000 Haltungsplätzen	Mio. Stück	264,7	51,9	-3,9
Schlachtmenge	1 000 t	121,6	-6,0	-3,1
Rinder (ohne Kälber)	1 000 t	13,7	-38,5	-8,4
Schweine	1 000 t	107,4	0,9	-2,4

Eierzeugung in Rheinland-Pfalz und in Deutschland 2023

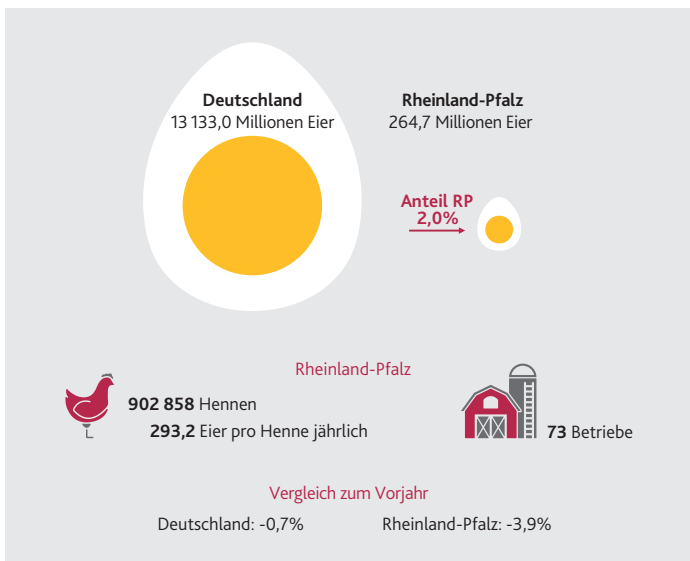

Anteil der rheinland-pfälzischen Viehbestände am Gesamtbestand in Deutschland 2023¹

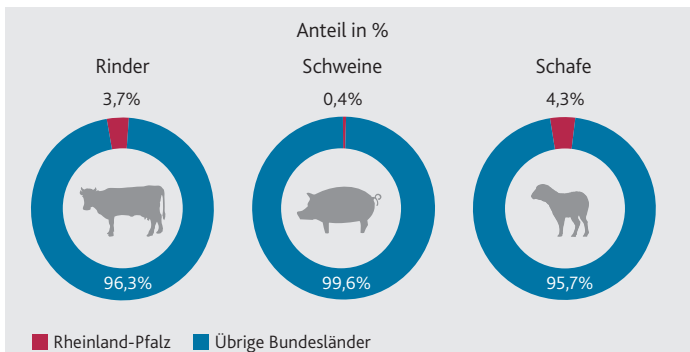

¹ Novemberzählung.

Ökologische Landwirtschaft

Betriebswirtschaftliche Ausrichtung

Betriebe	2023 1 000	Veränderung zu	
		2016	2020
		%	
Betriebe (insgesamt)	1,7	38,8	9,1
Ackerbau	0,4	131,0	29,7
Dauerkulturen	0,6	38,6	15,8
Weinbau	0,5	39,0	17,6
Gartenbau	0,0	72,7	52,0
Futterbau (Weidevieh)	0,6	18,6	-5,2
Veredlung	0,0	200,0	118,2
Gemischtbetriebe	0,1	-13,3	-8,1

Landwirtschaftlich genutzte Flächen und Tiere ökologisch wirtschaftender Betriebe 2023

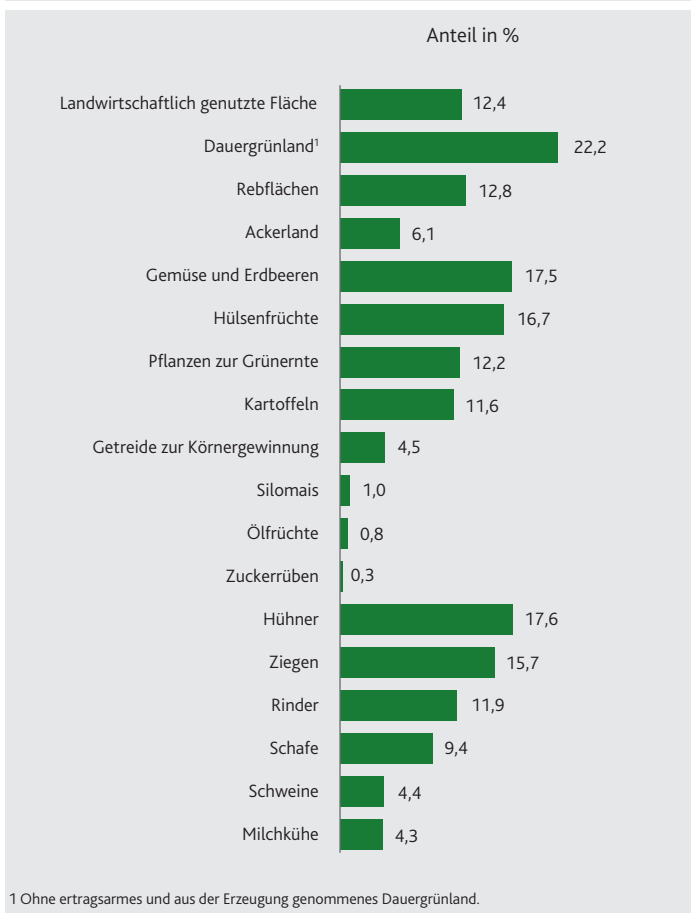

Rheinland-Pfalz im Vergleich

Ausgewählte Merkmale im Vergleich zu Deutschland 2023

Merkmal	Einheit	Rheinland-Pfalz	Deutschland
Anteil der Landwirtschaft an der Bruttowertschöpfung (BWS)	%	1,0	0,8
Durchschnittliche Betriebsgröße	ha	46,5	65,0
Ertrag Winterweizen ¹	dt/ha	73,7	74,7
Flächen			
Wald ²	km ²	8 080	106 795
Bestockte Rebfläche	km ²	650	1 037
Viehbestand			
Rinder ³	1 000	295	10 836
Schweine ³	1 000	93	21 224
Schafe ³	1 000	67	1 560

1 Sechsjahresdurchschnitt 2017/22. – 2 Flächenerhebung, Stand 31.12.2022. – 3 Novemberzählung.

Flächennutzung im Vergleich zu Deutschland 2022

Rheinland-Pfalz
19 858 km²

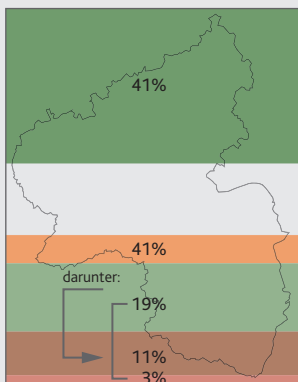

Deutschland
357 595 km²

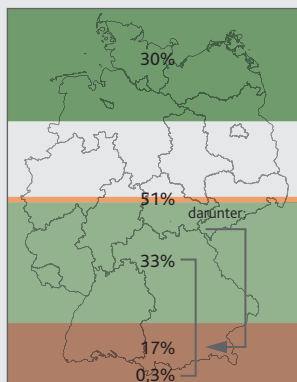

- Wald¹
- Fläche für Landwirtschaft¹
darunter:
- Ackerland²
- Getreidefläche^{2,3}
- Bestockte Rebfläche⁴
- Übrige Fläche (Siedlung, Verkehr, Gewässer)

1 Flächenerhebung, Stand 31.12.2022. – 2 Bodennutzungshaupterhebung. – 3 Einschließlich Körnermais. – 4 Rebflächenerhebung.

Ökologische Landwirtschaft gewinnt an Bedeutung

Die Zahl der ökologisch wirtschaftenden Betriebe belief sich im Jahr 2023 auf 1 700, was einem Anteil von rund elf Prozent an allen landwirtschaftlichen Betrieben entspricht. Der Anteil der ökologisch bewirtschafteten Fläche (88 300 Hektar) an der gesamten landwirtschaftlich genutzten Fläche betrug gut zwölf Prozent.

Während der ökologische Landbau an Bedeutung gewinnt, setzt sich der Strukturwandel fort. Im Jahr 2023 wurden nur noch 15 300 Betriebe gezählt. Das sind rund 20 Prozent weniger als noch vor zehn Jahren. Gleichzeitig bewirtschaftet ein Betrieb immer mehr Fläche. Durchschnittlich kam ein landwirtschaftlicher Betrieb 2023 auf 46,5 Hektar.

Die Viehhaltung ist in Rheinland-Pfalz weiter rückläufig. So werden weniger als ein halbes Prozent der deutschen Schweine in Rheinland-Pfalz gehalten.

Auf Wunsch erhalten Sie weitere Informationen

Statistisches Landesamt Rheinland-Pfalz
Mainzer Straße 14–16
56130 Bad Ems

Für Briefsendungen: 56128 Bad Ems

Telefon 02603 71-0
E-Mail poststelle@statistik.rlp.de
Internet www.statistik.rlp.de

Auskunftsdienst:

Telefon 02603 71-4444
E-Mail info@statistik.rlp.de

Vertrieb der Veröffentlichungen:

Telefon 02603 71-2450
E-Mail vertrieb@statistik.rlp.de

Pressestelle:

Telefon 02603 71-3240
E-Mail pressestelle@statistik.rlp.de

Zeichenerklärung, Abkürzungen

- Zahl unbekannt oder geheim zu halten
- x Nachweis nicht sinnvoll
- ... Zahl fällt später an
- Ø Durchschnitt

Impressum

Herausgeber: Statistisches Landesamt Rheinland-Pfalz
Erschienen im Juni 2024
Foto: © Rostislav Sedlacek – stock.adobe.com

© Statistisches Landesamt Rheinland-Pfalz · Bad Ems · 2024
Vervielfältigung und Verbreitung, auch auszugsweise,
mit Quellenangabe gestattet.